ESTE EQUIPAMENTO FOI DESENVOLVIDO PARA VISUALIZAR OS PARÂMETROS DA INJEÇÃO MULTEC 700.
TODAS AS INFORMAÇÕES SÃO OBTIDAS ATRAVÉS DA PORTA ALDL E TRANSMITIDAS DIRETAMENTE PARA A TELA DO DASHBOARD.

O MULTEC 700 DASHBOARD FUNCIONA SOMENTE NOS SEGUINTES VEÍCULOS: MONZA EFI, KADETT EFI E IPANEMA EFI, EQUIPADOS COM A INJEÇÃO ELETRÔNICA ROCHESTER MULTEC 700.

NÃO FUNCIONA EM OUTRAS INJEÇÕES ELETRONICAS OU EM OUTROS MODELOS DE MULTEC, POR EX.: SPI, IEFI E MFI. O USO EM OUTROS MODELOS PODE DANIFICAR O EQUIPAMENTO.

PRIMEIRAMENTE VOCÊ DEVERÁ CONECTAR O EQUIPAMENTO NA PORTA ALDL, LOCALIZADA NA LATERAL DIREITA, LOGO ABAIXO DO PORTA LUVAS. (FOTO ABAIXO)

CONECTE O PLUG COM CUIDADO, SEGUINDO A POSIÇÃO HORIZONTAL, SEM FORÇAR EVITANDO QUE OS PINOS DO CONECTOR SEJAM ENTORTADOS.

VOCÊ PODE CONECTA-LO COM O MOTOR EM FUNCIONAMENTO OU COM O MOTOR DESLIGADO.
O EQUIPAMENTO SOMENTE IRÁ MOSTRAR OS PARÂMETROS DA INJEÇÃO QUANDO O MOTOR ESTIVER LIGADO.

ESSE EQUIPAMENTO FOI PROJETADO COM A POSSIBILIDADE DE FICAR SEMPRE CONECTADO NO VEÍCULO, SEM A NESCESSIDADE DE DESCONECTA-LO. NÃO CONSOME BATERIA COM O VEÍCULO DESLIGADO, POIS O MESMO SÓ É ATIVADO JUNTAMENTE COM O FUNCIONAMENTO DO MOTOR, APARTIR DO MOMENTO QUE A INJEÇÃO LIGA A BOMBA DE COMBUSTIVEL.

MULTEC 700 DASHBOARD - BOTÕES

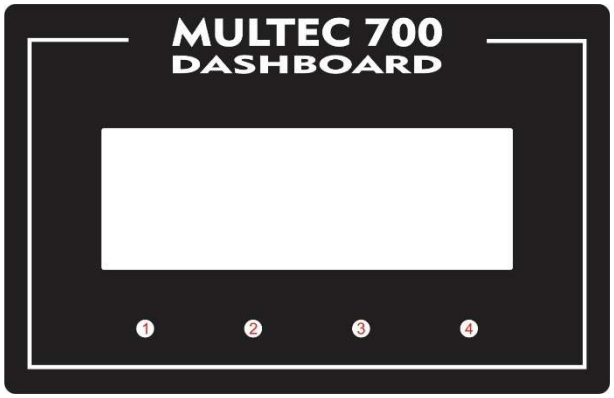

OS BOTÕES FORAM PLANEJADOS PARA SEREM FACILMENTE OPERADOS E DE MANEIRA INTUITIVA.

BOTÃO 1: BOTÃO EXCLUSIVO PARA EXIBIÇÃO DA TELA PRINCIPAL.
BOTÃO 2: BOTÃO PARA AVANÇAR A EXIBIÇÃO DE TELAS OU PARA AUMENTAR OS VALORES DAS CONFIGURAÇÕES.
BOTÃO 3: BOTÃO PARA RETORNAR A EXIBIÇÃO DE TELAS OU PARA DIMINUIR OS VALORES DAS CONFIGURAÇÕES.
BOTÃO 4: BOTÃO PARA VISUALIZAÇÃO DE FALHAS REGISTRADAS, ZERAR ODOMETRO, ZERAR MÉDIA DE CONSUMO E PARA SALVAR OS AJUSTES DO MENU DE CONFIGURAÇÃO.

MULTEC 700 DASHBOARD – TELA DE APRESENTAÇÃO

O EQUIPAMENTO UTILIZA ALIMENTAÇÃO DA PORTA ALDL, ATRAVÉS DO PINO “E” DO CONECTOR ALDL.

ESTE CONECTOR ESTÁ LIGADO DIRETAMENTE NA SAÍDA DO RELÉ DA BOMBA DE COMBUSTIVÉL.
ESSA SAIDA É TEMPORIZADA, CASO O MOTOR NÃO SEJA INICIADO A MESMA É DESLIGADA.
PORTANTO O EQUIPAMENTO SOMENTE IRÁ FUNCIONAR SE O RELÉ DA BOMBA ESTIVER FUNCIONANDO CORRETAMENTE E O MOTOR DO VEÍCULO ESTIVER LIGADO.

AO LIGAR A IGINIÇÃO E DAR A PARTIDA NO MOTOR, A TELA DE APRESENTAÇÃO APARECERÁ.
EM SEGUIDA A TELA INICIAL SERÁ SELECIONADA AUTOMATICAMENTE.

CASO VOCÊ LIGUE A IGINIÇÃO SEM DAR A PARTIDA NO MOTOR, O EQUIPAMENTO VAI APRESENTAR A TELA DE INCIALIZAÇÃO E DESLIGAR EM SEGUIDA.

1º TELA - TELA PRINCIPAL

TELA PRINCIPAL MOSTRA OS SEGUINTES PARAMETROS:

RPM: ROTAÇÕES POR MINUTO.
KM/H: KILOMETROS POR HORA, SE O VEÍCULO ESTIVER EM MOVIMENTO.
TPS: POSIÇÃO DO ANGULO DA BORBOLETA EM PORCENTAGEM. ***
BAT: TENSÃO DA BATERIA EM VOLTS.
MAP: TENSÃO DO SENSOR DE PRESSÃO ATMOSFÉRICA (MAP) EM VOLTS.
INJ: TEMPO DE INJEÇÃO EM MILISEGUNDOS
SPK: ANGULO DO AVANÇO DE IGINIÇÃO EM GRAUS (AVANÇO INICIAL + AVANÇO DO MODULO DE INJEÇÃO).

*** EM ALGUNS CASOS O VALOR DA POSIÇÃO DA BORBOLETA É DIFERENTE DO VALOR REAL, POR EX.: QUANDO A TEMPERATURA DO MOTOR É MUITO BAIXA, A CENTRAL SOBE O VALOR DO TPS PARA QUE O VEICULO FIQUE LEVEMENTE ACELERADO, OUTRA SITUAÇÃO É CASO O SENSOR DO TPS APRESENTE PROBLEMAS, A CENTRAL TAMBÉM ALTERA ESSE VALOR PARA MANTER O MOTOR EM FUNCIONAMENTO. PARA TESTAR O CORRETO FUNCIONAMENTO DO SENSOR TPS, VERIFIQUE O VALOR DA TENSÃO DO SENSOR NA SEGUNDA TELA.

2º TELA – TENSÕES DOS SENSORES

SEGUNDA TELA MOSTRA OS SEGUINTES PARAMETROS:

CTS: TENSÃO DO SENSOR DE TEMPERATURA EM VOLTS. OBSERVAÇÃO: VALOR INTERNO DO MÓDULO DE INJEÇÃO EM VOLTS (RESISTÊNCIA DO SENSOR + RESISTÊNCIA INTERNA DO MÓDULO). NÃO É A TENSÃO MEDIDA DIRETO NO SENSOR. VEJA OS VALORES DE REFERENCIA NA TABELA NO FINAL DO MANUAL.

MAP: TENSÃO DO SENSOR DE PRESSÃO EM VOLTS.
CO2: TENSÃO DO POTENCIOMETRO DE AJUSTE DO CO2 EM VOLTS.
TPS: TENSÃO DO SENSOR DE POSIÇÃO DA BORBOLETA EM VOLTS.

3º TELA – VENTOINHA, EMBREAGEM AR CONDICIONADO E SHIFT LIGHT

TERCEIRA TELA MOSTRA OS SEGUINTES PARAMETROS:

VENTOINHA1: VENTOINHA DE ALTA VELOCIDADE: ON -> LIGADO – OFF -> DESLIGADO.
VENTOINHA2: VENTOINHA DE BAIXA VELOCIDADE: ON -> LIGADO – OFF -> DESLIGADO.
A/C CLUNCH: EMBREAGEM DO AR CONDICIONADO: ON -> LIGADO – OFF -> DESLIGADO.
SHIFT LIGHT: INDICAÇÃO TROCA DE MARCHA: ON -> LIGADO – OFF -> DESLIGADO.

4º TELA – RELAÇÃO AR COMBUSTÍVEL

QUARTA TELA MOSTRA OS SEGUINTES PARAMETROS:

AFR PARTIDA: RELAÇÃO AR / COMBUSTIVEL USADO DURANTE A PARTIDA.
AFR ATUAL: RELAÇÃO AR / COMBUSTIVEL ATUAL.

5º TELA – MOTOR DE PASSO
QUINTA TELA MOSTRA OS SEQUINTES PARAMETROS: MOTOR DE PASSO: POSIÇÃO DO MOTOR DE PASSO EM STEPS (PASSOS).

6º TELA – PRESSÃO ATMOSFÉRICA E RPM IDEAL
SEXTA TELA MOSTRA OS SEQUINTES PARAMETROS: PRESSÃO ATMOSFERICA: VALOR DA PRESSÃO ATMOSFERICA EM VOLTS. RPM IDEAL M. LENTA: VALOR DA ROTAÇÃO IDEAL DO MOTOR EM MARCHA LENTA NAS CONDIÇÕES ATUAIS.

7º TELA – MODO EST E LÂMPADA DE FALHAS

SÉTIMA TELA MOSTRA OS SEQUINTES PARAMETROS:

MODO EST: MOSTRA SE O CONTROLE DE AVANÇO ENTRE O MODULO HEI E O MODULO DE INJEÇÃO ESTÁ LIGADO OU DESLIGADO. (CASO O MODULO HEI APRESENTE PROBLEMAS, O MODO EST FICA DESLIGADO)
LÂMPADA DE FALHAS: MOSTRA SE A LÂMPADA DE ANOMALIAS ESTÁ LIGADA OU DESLIGADA.

8º TELA – APENAS PARA O MODELO A ÁLCOOL

OITAVA TELA MOSTRA OS SEQUINTES PARAMETROS: (SOMENTE PARA OS VEÍCULOS MOVIDOS A ÁLCOOL).
RELÉ PARTIDA FRIO: MOSTRA O ESTADO DO RELÉ DE INJEÇÃO DE COMBSTIVÉL PARA A PARTIDA A FRIO.
AQUECIMENTO COLETOR: MOSTRA O SE O RELÉ DA RESISTENCIA DE AQUECIMENTO DO COLETOR DE ADMISSÃO ESTÁ LIGADO OU DESLIGADO.

9º TELA – SENSORES DO AR CONDICIONADO

INT. CICLAGEM A/C: MOSTRA O ESTADO DO INTERRUPTOR DE CICLAGEM DO AR CONDICIONADO.
INT. SOLICITAÇÃO AR: MOSTRA O ESTADO DO INTERRUPTOR DE SOLICITAÇÃO DO AR CONDICIONADO.
ABERTO = INTERRUPTOR DESATIVADO
FECHADO = INTERRUPTOR ATIVADO.

10º TELA – REFERÊNCIA DO MÓDULO DE INJEÇÃO

DÉCIMA TELA MOSTRA O MODELO DO MODÚLO DE INJEÇÃO, CÓDIGO GM E APLICAÇÃO DO MESMO DE ACORDO COM O BANCO DE DADOS DO EQUIPAMENTO.

11º TELA – MENU DE CONFIGURAÇÃO

DÉCIMA PRIMEIRA TELA É O ACESSO AOS MENUS DE CONFIGURAÇÕES.
PRECIONE O BOTÃO 4 PARA ENTRAR NAS OPÇÕES DE CONFIGURAÇÃO DO EQUIPAMENTO.

1º TELA DO MENU DE CONFIGURAÇÃO – AJUSTE DO AVANÇO INICIAL

NESTA TELA VOCÊ EFETUARÁ O AJUSTE DO VALOR DE AVANÇO INICIAL DE IGINIÇÃO.
IMPORTANTE: ESSE VALOR NÃO ALTERA O FUNCIONAMENTO DO MOTOR.

ESTE AJUSTE SERVE APENAS PARA MOSTRAR O VALOR CORRETO DO AVANÇO DE IGINIÇÃO (VALOR DE AVANÇO INICIAL DO DISTRIBUIDOR + VALOR DE AVANÇO DO MÓDULO DE INJEÇÃO).

SE VOCÊ PRECISA FAZER O AJUSTE DE PONTO DO MOTOR, SOMENTE É POSSIVÉL COM O AUXILIO DE UMA PISTOLA PONTO E NESSE PROCEDIMENTO É NESCESSÁRIO COLOCAR A INJEÇÃO EM MODO DE DIAGNÓSTICO JUMPEANDO OS PINOS A + B DO CONECTOR ALDL. RECOMENDO NESSE CASO PROCURAR UM PROFISSIONAL QUALIFICADO.

O MÓDULO DE INJEÇÃO ELETRONICA NÃO CONSEGUE “LER” O AJUSTE DO AVANÇO DE IGNIÇÃO INICAL QUE É FEITO NO DISTRIBUIDOR, COM ESSE AJUSTE VOCÊ TEM A POSSIBILIDADE DE TER A LEITURA DO VALOR TOTAL DO AVANÇO (AVANÇO INICIAL DO DISTRIBUIDOR + AVANÇO DO MÓDULO).
CASO DESEJA VER APENAS O VALOR DE AVANÇO DO MÓDULO DE INJEÇÃO, BASTA DEIXAR O VALOR EM ZERO.

PRECIONE O BOTÃO 4 PARA EFETUAR O AJUSTE DO VALOR INICIAL DE IGINIÇÃO.

AJUSTE DO VALOR INICIAL DE IGNIÇÃO

UTILIZE OS BOTÕES 2 E 3 PARA SELECIONAR O VALOR, EM SEQUIDA APERTE O BOTÃO 4 PARA SALVAR O VALOR.
PARA CANCELAR A ALTERAÇÃO APERTE O BOTÃO 1.

2º TELA DO MENU DE CONFIGURAÇÃO – CONTROLE DO BACK LIGHT

NESTA TELA VOCÊ EFETUARÁ O AJUSTE DA ILUMINAÇÃO DO DISPLAY, PODENDO CONTROLAR A INTENSIDADE DA ILUMINAÇÃO DO NIVÉL 0 AO NIVÉL 200.
PARA EFETUAR O AJUSTE DO VALOR, APERTE O BOTÃO 4.

AJUSTE DO VALOR DE ILUMINAÇÃO DO BACKLIGHT

UTILIZE OS BOTÕES 2 E 3 PARA SELECIONAR O VALOR, EM SEQUIDA APERTE O BOTÃO 4 PARA SALVAR O VALOR. PARA CANCELAR A ALTERAÇÃO APERTE O BOTÃO 1.

3º TELA DO MENU DE CONFIGURAÇÃO – ATIVAR AUTONOMIA

NESSA TELA VOCÊ FAZ A ATIVAÇÃO E DESATIVAÇÃO DO CÁLCULO DA ESTIMATIVA DE AUTONOMIA/CONSUMO. APERTE O BOTÃO 4 PARA ENTRAR NO MODO DE AJUSTE.

AJUSTE DE ATIVAÇÃO DA AUTONOMIA

UTILIZE OS BOTÕES 2 E 3 PARA SELECIONAR ENTRE ATIVADO E DESATIVADO, EM SEQUIDA APERTE O BOTÃO 4 PARA SALVAR O VALOR.
PARA CANCELAR A ALTERAÇÃO APERTE O BOTÃO 1.

O CÁLCULO DE CONSUMO É FEITO ATRAVÉS DO TEMPO DE INJEÇÃO E VAZÃO DO BICO INJETOR, NÃO É UM VALOR PRECISO, É APENAS UMA ESTIMATIVA DO CONSUMO, JÁ QUE A MULTEC 700 NÃO POSSUI SENSOR DE VAZÃO DE COMBUSTIVÉL E NÃO TEM COMO MEDIR ESSE VALOR DE UMA FORMA PRECISA.

4º TELA DO MENU DE CONFIGURAÇÃO – AJUSTE COEFICIENTE DE AUTONOMIA

NESSA TELA VOCÊ FAZ O AJUSTE DO COEFICIENTE PARA CÁLCULO DA ESTIMATIVA DE AUTONOMIA/CONSUMO.
APERTE O BOTÃO 4 PARA ENTRAR NO MODO DE AJUSTE.

AJUSTE COEFICIENTE AUTONOMIA

UTILIZE OS BOTÕES 2 E 3 PARA SELECIONAR OS VALORES DO COEFICIENTE DE AUTONOMIA, EM SEQUIDA APERTE O BOTÃO 4 PARA SALVAR O VALOR.

VALORES MAIORES DE COEFICIENTE APRESENTAM LEITURAS DE CONSUMO MENORES POR KM/L;
VALORES MENORES DE COEFICIENTE APRESENTAM LEITURAS DE CONSUMO MAIORES POR KM/L.

NÃO EXISTE UM VALOR EXATO, CADA VEÍCULO PODE APRESENTAR LEITURAS DIFERENTES DO CONSUMO REAL, JÁ QUE A MULTEC 700 NÃO POSSUI UM SENSOR DE VAZÃO, OS CÁLCULOS SÃO FEITOS ATRAVÉS DO TEMPO DE INJEÇÃO E ESTIMATIVA DE VAZÃO DO BICO INJETOR. VÁRIOS FATORES PODEM INFLUENCIAR NO CONSUMO DO VÉICULO, POR EX.: BOMBA DE COMBUSTIVEL, REGULADOR DE PRESSÃO, BICO INJETOR E DESGASTE DO MOTOR.

CASO NÃO ESTEJA OBTENDO A LEITURA DESEJADA VOCÊ TEM A POSSIBILIDADE DE DESATIVAR ESSE RECURSO NO MENU DE CONFIGURAÇÃO.

PARA RESETAR AO VALOR ORIGINAL APERTE O BOTÃO 1.

5º TELA DO MENU DE CONFIGURAÇÃO – AJUSTE TELA INCIAL

NESSA TELA VOCÊ FAZ O AJUSTE DA TELA INICIAL QUE IRÁ INICIAR AO LIGAR O EQUIPAMENTO.
APERTE O BOTÃO 4 PARA ENTRAR NO MODO DE AJUSTE.

AJUSTE DA TELA INICIAL

UTILIZE OS BOTÕES 2 E 3 PARA SELECIONAR O NÚMERO DA TELA INICIAL QUE VOCÊ DESEJA AO LIGAR O EQUIPAMENTO, EM SEQUIDA APERTE O BOTÃO 4 PARA SALVAR O VALOR.
PARA CANCELAR A ALTERAÇÃO APERTE O BOTÃO 1.

6º TELA DO MENU DE CONFIGURAÇÃO – ATIVAÇÃO DO BLUETOOTH

NESSA TELA VOCÊ FAZ A ATIVAÇÃO / DESATIVAÇÃO DO MODO BLUETOOTH, RESPONSÁVEL PELO ENVIOS DAS INFORMAÇÕES PARA O APLICATIVO MULTEC 700.
APERTE O BOTÃO 4 PARA ENTRAR NO MODO DE AJUSTE.

ATIVAÇÃO / DESATIVAÇÃO DO BLUETOOTH

UTILIZE OS BOTÕES 2 E 3 PARA SELECIONAR ENTRE ATIVADO E DESATIVADO, EM SEQUIDA APERTE O BOTÃO 4 PARA SALVAR O VALOR.
PARA CANCELAR A ALTERAÇÃO APERTE O BOTÃO 1.

7º TELA – ATUALIZAÇÃO DO SOFTWARE

NESSA TELA VOCÊ IRÁ ATUALIZAR O SOFTWARE DO SCANNER MULTEC 700, ATUALIZAÇÕES SERÃO LIBERADAS SE FOREM NECESSÁRIAS CORREÇÕES OU MELHORIAS NO SISTEMA DO EQUIPAMENTO. NOTIFICAÇÕES SERÃO ENVIADAS ATRAVÉS DO INSTAGRAM E APP. MULTEC 700.

CUIDADO! AO ATUALIZAR O EQUIPAMENTO, A MESMA NÃO PODE SER INTERROMPIDA DURANTE O PROCESSO AFIM DE EVITAR QUE O SOFTWARE SEJA CORROMPIDO, PORTANTO CERTIFIQUE-SE QUE O CARRO ESTÁ EM PLENO FUNCIONAMENTO DURANTE O PROCESSO DE ATUALIZAÇÃO, MOTOR DEVE PERMANECER LIGADO ATÉ O TERMINO DA ATUALIZAÇÃO, PROCESSO LEVA MENOS DE 5 MINUTOS.

PARA ENTRAR NO MODO DE ATUALIZAÇÃO APERTE O BOTÃO 4 (AJUST).
PARA SAIR DO MENU DE CONFIGURAÇÃO APERTE O BOTÃO 1 (SAIR).

ATUALIZAÇÃO DO SOFTWARE MULTEC 700

NA PRIMEIRA TELA DE ATUALIZAÇÃO ELE IRÁ MOSTRAR A VERSÃO ATUAL DO SOFTWARE E AUTOMATICAMENTE IRÁ PASSAR PARA A PRÓXIMA TELA.

ATUALIZAÇÃO DO SOFTWARE MULTEC 700

NA SEGUNDA TELA DE ATUALIZAÇÃO ELE IRÁ MOSTRAR OS DADOS DA REDE WI-FI PROVISÓRIA QUE O DASHBOARD CRIOU, PARA VOCÊ CONFIGURAR OS DADOS DA SUA REDE WI-FI LOCAL.
ACESSE ATRAVÉS DE UM DISPOSITIVO COM WI-FI (CELULAR, PC OU TABLET) A REDE WI-FI M700_Dashboard E EM SEGUIDA CONFIGURE OS DADOS DA SUA REDE WIFI LOCAL (NOME DA REDE E SENHA).

ATUALIZAÇÃO DO SOFTWARE MULTEC 700

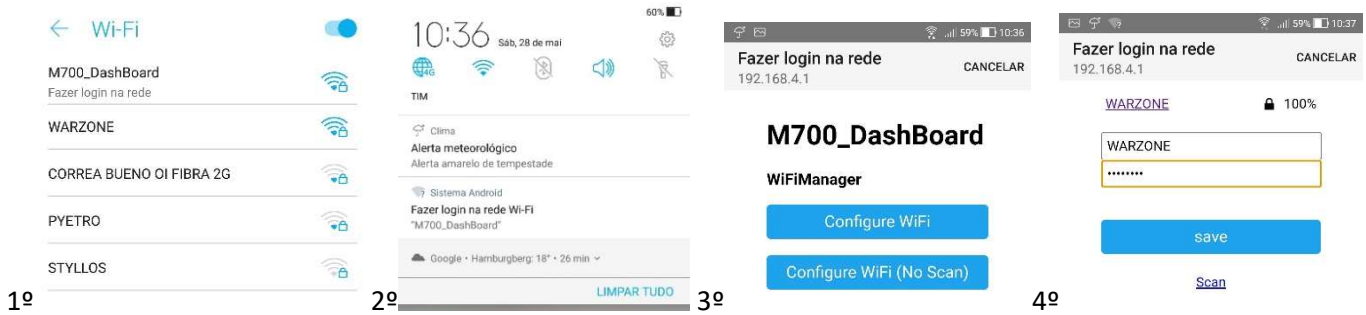

UTILIZANDO UM COMPUTADOR, CELULAR OU TABLET COM REDE WI-FI ACESSE:

1º: A REDE M700_DashBoard.
2º: FAÇA LOGIN NA REDE OU ACESSE COM OS DADOS MOSTRADOS NO EQUIPAMENTO.
3º: CONFIGURE OS DADOS DA SUA REDE LOCAL WI-FI.
4º: SELECIONE A REDE E COLOQUE A SENHA DA SUA SENHA DE REDE WI-FI LOCAL.

ATUALIZAÇÃO DO SOFTWARE MULTEC 700

APÓS CONFIGURADO CORRETAMENTE OS DADOS DA SUA REDE WI-FI LOCAL O EQUIPAMENTO, AUTOMATICAMENTE ELE IRÁ MOSTRAR NA TELA O IP DE ACESSO PARA ATUALIZAÇÃO
APARTIR DESSE MOMENTO O EQUIPAMENTO ESTARÁ CONECTADO NA SUA REDE WI-FI LOCAL, VOCÊ PODERÁ SELECIONAR O ARQUIVO DE ATUALIZAÇÃO ATRAVÉS DO COMPUTADOR, CELULAR OU TABLET QUE ESTEJA CONECTADO NA MESMA REDE WI-FI LOCAL.

BASTA ABRIR O NAVEGADOR E COLOCAR O ENDEREÇO IP QUE É MOSTRADO NA TELA DO SCANNER.
O EQUIPAMENTE ASSUME AUTOMATICAMENTE O MELHOR ENDEREÇO IP, PORTANTO TALVEZ NÃO SEJA O MESMO MOSTRADO NESTE MANUAL, POR ISSO OBSERVE A TELA DO SCANNER PARA OBTER O ENDEREÇO IP CORRETO.

ATUALIZAÇÃO DO SOFTWARE MULTEC 700

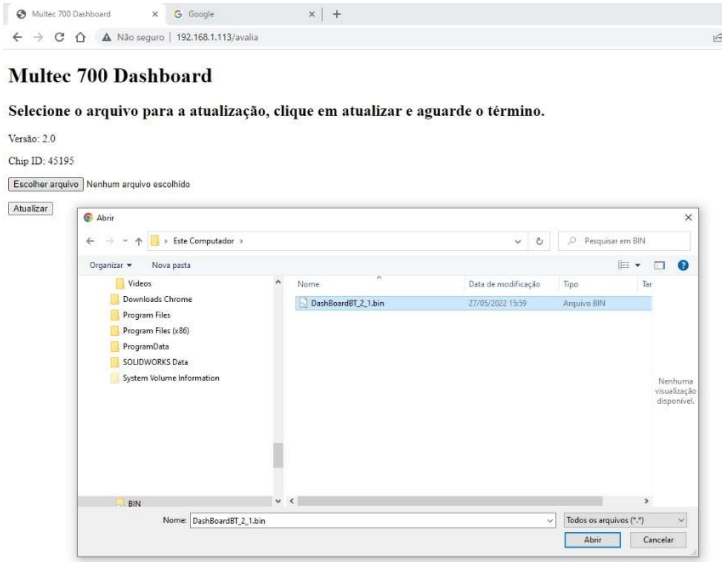

AO ABRIR O ENDEREÇO IP NO NAVEGADOR VAI APARECER A TELA DE ATUALIZAÇÃO E A SOLICITAÇÃO DA CHAVE DE VERIFICAÇÃO. ESSA CHAVE SERÁ FORNECIDA JUNTAMENTE COM A ATUALIZAÇÃO, CONFORME A VERSÃO ANTERIOR DO SOFTWARE DO EQUIPAMENTO.

EM SEGUIDA CLIQUE NO BOTÃO “ESCOLHER ARQUIVO” E SELECIONE O ARQUIVO.
POR ÚLTIMO CLIQUE EM ATUALIZAR.

IMPORTANTE! NÃO DESLIGUE O VEÍCULO E NÃO FECHE O NAVEGADOR ATÉ QUE A ATUALIZAÇÃO SEJA FINALIZADA. DESLIGAR O VEÍCULO PODE CORROMPER O SOFTWARE DO EQUIPAMENTO E SERÁ NESCESSÁRIO ENVIAR O EQUIPAMENTO PARA MANUTENÇÃO E NESSE CASO NÃO É COBERTO PELA GARANTIA.

ATUALIZAÇÃO DO SOFTWARE MULTEC 700

APÓS ENVIAR O ARQUIVO DE ATUALIZAÇÃO PARA O EQUIPAMENTO, A TELA IRÁ MOSTRAR A MENSAGEM: ATUALIZANDO.

EM CASO DE ERRO DURANTE O PROCESSO, TAMBÉM SERÁ MOSTRADO NA TELA. CASO A FALHA NA ATUALIZAÇÃO SEJA MOSTRADA, SERÁ NESCESSÁRIO RE-LIGAR O EQUIPAMENTO E TENTAR NOVAMENTE. A FALHA PODE OCORRER SE O PROCESSO DE ENVIO FOR INTERROMPIDO, POR EX.: FECHAR O NAVEGADOR DURANTE O ENVIO DO ARQUIVO PARA O EQUIPAMENTO, ISSO IRÁ INTERROMPER A ATUALIZAÇÃO DO MESMO.

ATUALIZAÇÃO DO SOFTWARE MULTEC 700

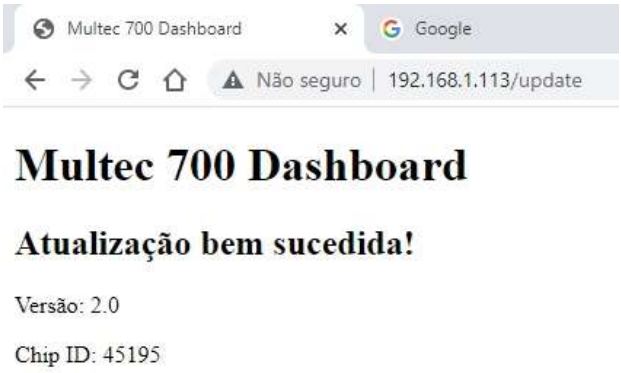

NO TÉRMINO DA ATUALIZAÇÃO O EQUIPAMENTO MOSTRARÁ A MENSAGEM DE ATUALIZAÇÃO FINALIZADA E EM SEGUIDA IRÁ RE-INICIAR AUTOMATICAMENTE.

NA TELA DO NAVEGADOR TAMBÉM IRÁ MOSTRAR A MENSAGEM DE ATUALIZAÇÃO BEM SUCEDIDA.
APÓS ESSA MENSAGEM JÁ PODE FECHAR O NAVEGADOR.

AO LIGAR ELE MOSTRARÁ A NOVA VERSÃO.
EX.: MULTEC 700 DASHBOARD V2.1 – VERSÃO ATUAL DESSE MANUAL.

12º TELA – ODOMETRO PARCIAL E MÉDIA

DÉCIMA SEGUNDA TELA MOSTRA O CONSUMO ATUAL, CONSUMO MÉDIO E O ODOMETRO.
OS VALORES DE CONSUMOS NÃO SÃO EXATOS, SÃO FEITOS APARTIR DE CÁLCULOS DO TEMPO DE INJEÇÃO E ESTIMATIVA DE VAZÃO DO INJETOR, COMO A MULTEC 700 NÃO POSSUI UM SENSOR DE VAZÃO NÃO HÁ COMO MEDIR COM PRECISÃO O CONSUMO E VARIOS FATORES PODEM INFLUENCIAR NA DIFERENÇA DESSA LEITURA, POR EX.: BOMBA DE COMBUSTIVEL COM BAIXA PRESSÃO, REGULADOR DE PRESSÃO, INJETOR DESCALIBRADO, DESGASTE DO MOTOR...
PORTANTO ESSE VALOR NÃO É PRECISSO, PODE SER CALIBRADO NO MENU DE CONFIGURAÇÃO ACESSANDO O AJUSTE DE COEFICIENTE DE AUTONOMIA, AFIM DE SE OBTER UM VALOR MAIS PRÓXIMO DO REAL APRESENTADO NO SEU VEÍCULO.
VOCÊ TAMBÉM TEM A OPÇÃO DE DESATIVAR ESSAS INFORMAÇÕES NO MENU DE CONFIGURAÇÕES.

CONSUMO MÉDIO E O ODOMETRO PARCIAL PODEM SER ZERADOS APERTANDO O BOTÃO 4.
OS MESMO SÃO ZERADOS AUTOMATICAMENTE AO DESLIGAR O EQUIPAMENTO.

13º TELA – PAINEL DE INFORMAÇÕES

DÉCIMA TERCEIRA TELA VOCÊ VISUALIZA A VELOCIDADE E A TEMPERATURA DO MOTOR EM NÚMEROS MAIORES, IDEAL PARA O USO DIÁRIO FACILITANDO A VISUALIZAÇÃO.
ABAIXO TEMOS O CONSUMO ATUAL NO LADO ESQUERDO E O ODOMETRO PARCIAL NO LADO DIREITO.
NA ÚLTIMA LINHA TEMOS O RPM REPRESENTADO ATRAVÉS DE UMA “BARRA GRAFICA” E O VALOR EM TEMPO REAL.

TELA VERIFICAÇAO DE FALHAS

PARA VERIFICAR SE HÁ FALHAS REGISTRADAS APERTE O BOTÃO 4.

CASO TENHA FALHAS REGISTRADAS, IRÁ APARECER A SEGUINTE TELA MOSTRANDO O NÚMERO DE FALHAS REGISTRADAS, PARA VISUALISAR AS FALHAS APERTE O BOTÃO 4.

AS FALHAS IRÃO APARECER COM O CÓDIGO E UMA BREVE DESCRIÇÃO.
CASO TENHA MAIS DE UMA FALHA REGISTRADA, ELAS SERÃO MOSTRADAS DE FORMA SEQUENCIAL DURANTE 4 SEGUNDOS A CADA FALHA.

PARA APAGAR AS FALHAS REGISTRADAS APERTE O BOTÃO 2, AS FALHAS SERÃO APAGADAS E EM SEGUIDA APARECERÁ A MENSAGEM DE FALHAS APAGADAS.

CASO A FALHA SEJA IDENTIFICADA NOVAMENTE (PROBLEMA NÃO SOLUCIONADO), A FALHA NÃO SERÁ APAGADA E CONTINUARÁ A SER MOSTRADA NOVAMENTE. AS FALHAS SOMENTE SERÃO APAGADAS SE O MÓDULO NÃO LOCALIZAR A MESMA FALHA NOVAMENTE.

APLICATIVO MULTEC 700 PARA ANDROID

O SCANNER MULTEC 700 DASHBOARD V2.1 POSSUI BLUETOOTH E TRANSMITE TODAS AS INFORMAÇÕES EM TEMPO REAL PARA SEREM VISUALIZADAS ATRAVÉS DO APLICATIVO MULTEC 700, DISPONIVÉL PARA DOWNLOAD NA PLAYSTORE:
https://play.google.com/store/apps/details?id=appinventor.ai_maikoherrmann82.Multec_700_final_14

PRIMEIRAMENTE INSTALE O APLICATIVO NO SEU CELULAR.
NO MOMENTO O APLICATIVO ESTÁ DISPONIVÉL SOMENTE PARA APARELHOS ANDROID.

APÓS A INSTALAÇÃO DO APLICATIVO, É NESCESSÁRIO PAREAR O BLUETOOTH DO SCANNER COM O SEU APARELHO CELULAR

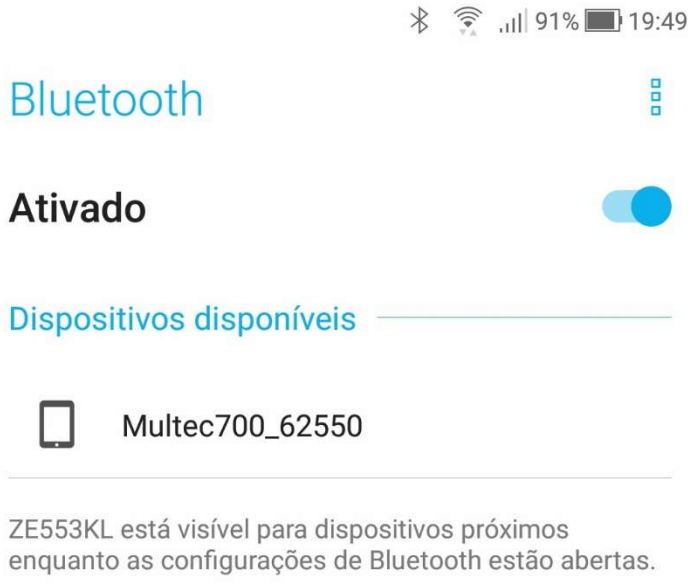

TELA INICIAL DO APLICATIVO MULTEC 700 DASHBOARD

EM SEGUIDA ABRA O APLICATIVO MULTEC 700 DASHBOARD, A TELA INICIAL SERÁ IGUAL A TELA ABAIXO.
NA PRIMEIRA VEZ SERÁ SOLICITADO PERMISSÃO PARA GRAVAÇÃO DO ARQUIVO LOG.
CASO O BLUETOOTH NÃO ESTEJA ATIVADO O APLICATIVO SOLICITARÁ ATIVAÇÃO, SE NÃO FOR ATIVADO O BLUETOOTH O APLICATIVO SERÁ FECHADO.

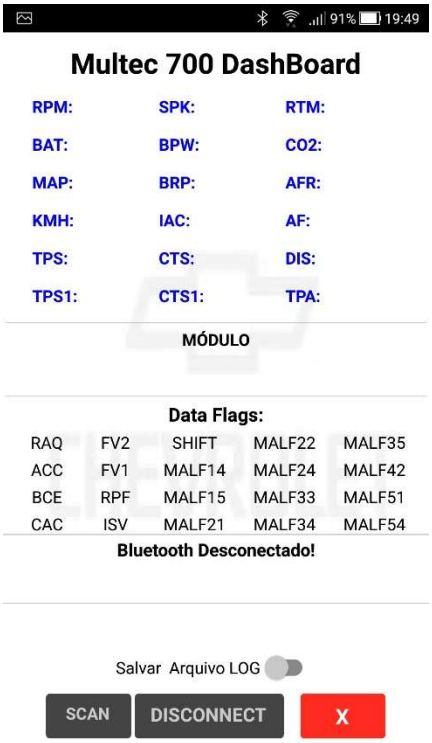

APLICATIVO MULTEC 700 DASHBOARD – PROCURAR DISPOSITIVO BLUETOOTH

PRIMEIRAMENTE É NECESSÁRIO PROCURAR O DISPOSITVO BLUETOOTH, APERTANDO O BOTÃO SCAN.

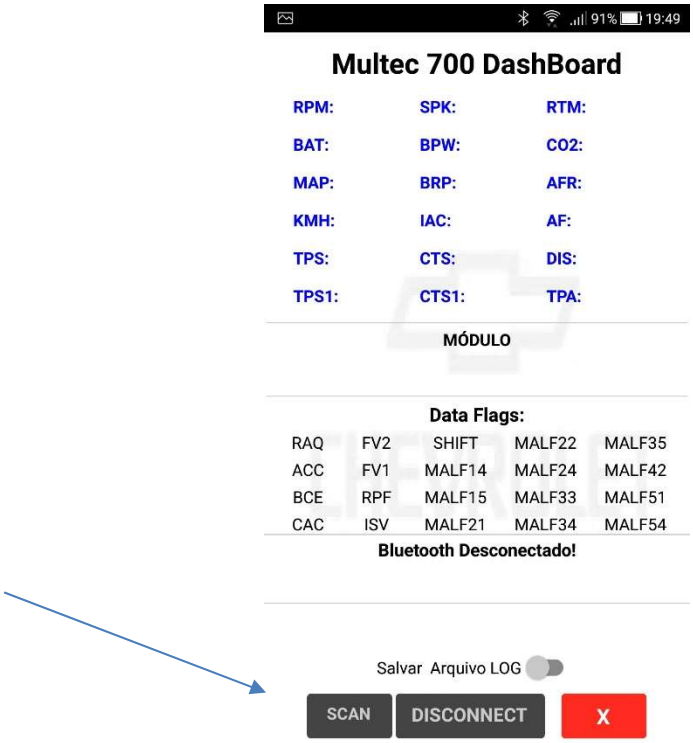

APLICATIVO MULTEC 700 DASHBOARD – CONECTAR NO DISPOSITIVO BLUETOOTH

LOGO EM SEGUIDA O DISPOSITIVO LOCALIZADO IRÁ APARECER CONFORME A IMAGEM ABAIXO.
APERTE UMA VEZ EM CIMA DO DISPOSITIVO E AGUARDE A CONECÇÃO. * O DASHBOARD PRECISA ESTAR LIGADO.

CASO VOCÊ TENHA OUTROS DISPOSITIVOS BLUETOOTH PAREADOS, BASTA ROLAR A LISTA, LOCALIZAR O EQUIPAMENTO E CLICAR UMA VEZ EM CIMA DO MESMO.

SEMPRE IRÁ APARECER NA LISTA COMO: MULTEC700_(NÚMERODESÉRIE)

O APLICATIVO NÃO RECEBE INFORMAÇÕES SE O DASHBOARD ESTIVER NA TELA DE FALHAS OU DENTRO DO MENU DE CONFIGURAÇÃO.

SOMENTE UM APARELHO PODE SER CONECTADO POR VEZ NO DASHBOARD, NÃO EXISTE SUPORTE PARA MULTIPLAS CONECÇÕES.

APLICATIVO MULTEC 700 DASHBOARD – VISUALIZAÇÃO DOS PARÂMETROS

APÓS A CONECÇÃO SERÁ POSSIVÉL A VISUALIZAÇÃO DOS PARÂMETROS DA INJEÇÃO ELETRÔNICA EM TEMPO REAL. A CONECÇÃO BLUETOOTH PERMANECERÁ ATIVA ENQUANTO O APLICATIVO ESTIVER ABERTO, SE VOCÊ MINIMIZAR A TELA A CONECÇÃO SERÁ INTERROMPIDA.

PARA ENCERRAR A VISUALIZAÇÃO BASTA APERTAR EM: DISCONNECT.
PARA FECHAR O APLICATIVO APERTE O BOTÃO: X.

O APLICATIVO NÃO IRÁ DETECTAR O DESLIGAMENTO DO MOTOR, PORTANTO AO DESLIGAR O VEÍCULO VOCÊ TERÁ QUE FECHAR O APLICATIVO ATRAVÉS DO BOTÃO: X.

APLICATIVO MULTEC 700 DASHBOARD – VISUALIZAÇÃO DAS FALHAS REGISTRADAS.

O APLICATIVO MULTEC 700 MOSTRÁ SE A LÂMPADA DE ANOMALIAS ESTÁ LIGADA, SE HÁ FALHAS REGISTRADAS NA MÉMORIA E AINDA TEM A DISPONIBILIDADE DE LIMPAR AS FALHAS DA MEMÓRIA.

LÂMPADA DE ANOMALIA ACESSA.

FALHA REGISTRADA.

MALF22 – FALHA NO TPS.

APLICATIVO MULTEC 700 DASHBOARD – APAGAR AS FALHAS REGISTRADAS.

PARA APAGAR AS FALHAS REGISTRADAS NA MEMÓRIA BASTA CLICAR UMA VEZ NO BOTÃO DESTACADO ABAIXO. NOTE QUE A LÂMPADA DE ANOMALIAS NÃO ESTÁ ACESSA, INDICANDO QUE A FALHA NÃO ESTÁ OCORRENDO NAQUELE MOMENTO OU FOI SANADA.

CASO A FALHA REGISTRADA AINDA ESTIVER SENDO DETECTADA PELA INJEÇÃO ELETRÔNICA, A MESMA NÃO SERÁ APAGADA E CONTINUARÁ SENDO INDICADA.

BOTÃO PARA APAGAR AS FALHAS REGISTRADAS

APLICATIVO MULTEC 700 DASHBOARD – IDENTIFICAÇÃO DOS PARÂMETROS E FALHAS.

PARÂMETROS:

RPM	ROTAÇÃO POR MINUTOS DO MOTOR.
BAT	TENSÃO DA BATERIA EM VOLTS.
MAP	TENSÃO DO SENSOR MAP EM VOLTS.
KMH	VELOCIDADE EM KILOMETROS POR HORA.
TPS	PORCENTAGEM DA ABERTURA DO SENSOR TPS.
TPS1	TENSÃO DO SENSOR TPS.
SPK	AVANÇO DE IGNIÇÃO EM GRAUS.
BPW	LARGURA DE PULSO DA INJEÇÃO EM MS.
BRP	TEMPO DE INJEÇÃO EM MS.
IAC	PASSOS DO ATUADOR DE MARÇA LENTA.
CTS	TEMPERATURA DA ÁGUA EM GRAUS CÉLCIUS.
CTS1	TENSÃO DO SENSOR DE TEMPERATURA EM VOLTS.
RTM	TEMPO QUE A INJEÇÃO ESTÁ LIGADA EM SEGUNDOS.
CO2	AJUSTE DO POTENCIOMETRO CO2 EM VOLTS.
AFR	RELAÇÃO AR COMBUSTIVÉL DURANTE A PARTIDA.
AF	RELAÇÃO AR COMBUSTIVÉL.
DIS	VALOR IDEAL PARA A MARCHA LENTA.
TPA	TENSÃO PRESSÃO ATMOSFÉRICA EM VOLTS.

DATA FLAGS:

RAQ	RELÉ DE AQUECIMENTO DO COLETOR DE ADMISSÃO.
ACC	EMBREAGEM DO AR CONDICIONADO.
BCE	EST (BY PASS CHECK).
CAC	CICLAGEM DO AR CONDICIONADO
FV2	VENTOINHA VELOCIDADE 2.
FV1	VENTOINHA VELOCIDADE 1.
RPF	RELÉ PARTIDA FRIO.
ISV	INTERRUPTOR SOLICITAÇÃO DO AR CONDICIONADO.
SHIFT	LUZ DO SHIFT LIGHT.
MAL14	SENSOR DE TEMPERATURA COM TENSÃO ALTA.
MAL15	SENSOR DE TEMPERATURA COM TENSÃO BAIXA.
MALF21	TPS COM TENSÃO ALTA.
MALF22	TPS COM TENSÃO BAIXA.
MALF24	FALHA NO SENSOR DE VELOCIADE.
MALF33	MAP COM TENSÃO ALTA.
MALF34	MAP COM TENSÃO BAIXA.
MALF35	ERRO NO ATUADOR DE MARCHA LENTA (IAC).
MALF42	FALHA NO MODULO HEI.
MALF51	DEFEITO NO MEMCAL DO MÓDULO DE INJEÇÃO.
MALF54	ERRO NA LEITURA DA TENSÃO DO CO2.

INFORMAÇÕES GERAIS, CUIDADOS E GARANTIA.

ESTE EQUIPAMENTO SERVE PARA MOSTRAR AS INFORMAÇÕES DIRETAMENTE DO MÓDULO DE INJEÇÃO.
FUNCIONA APENAS EM VEÍCULOS COM A INJEÇÃO ELETRÔNICA ROCHESTER MULTEC 700, EQUIPADOS NOS VEÍCULOS: MONZA EFI, KADETT EFI E IPANEMA EFI.

NÃO FUNCIONA EM OUTROS MODULOS DE INJEÇÃO MULTEC (SPI, IEFI E MFI) OU EM OUTROS VEÍCULOS COM INJEÇÃO ELETRÔNICA.

PARA EFEUTAR A LIMPEZA NO EQUIPAMENTO UTILIZE UMA FLANELA DE ALGODÃO LEVEMENTE UMIDECIDA
NÃO UTILIZE ABRASIVOS OU OUTROS PRODUTOS QUÍMICOS AFIM DE NÃO DANIFICAR O EQUIPAMENTO.

NÃO DEIXE O EQUIPAMENTO EXPOSTO AO SOL.
O DISPLAY É SENSIVEL AOS RAIOS UV E PODE SER DANIFICADO CASO SEJA EXPOSTO DIRETAMENTE AO SOL.
ESTE TIPO DE DANO NÃO É COBERTO PELA GARANTIA.

NÃO DEIXE O EQUIPAMENTO SOFRER QUEDAS OU IMPACTOS.
ESTE TIPO DE DANO NÃO É COBERTO PELA GARANTIA.

GARANTIA DESTE EQUIPAMENTO É DE 3 MESES APARTIR DA DATA DE AQUISIÇÃO.
CASO O EQUIPAMENTE APRESENTE ALGUM DEFEITO DE FABRICAÇÃO O MESMO SERÁ REPARADO OU SUBSTITUÍDO SE NESCESSÁRIO.

CASO SEJA COMPROVADO MAL USO, AVARIA, CURTO CIRCUITO OU OUTRO DANO CAUSADO PELO CLIENTE, OS CUSTOS DE ENVIO, RETORNO E MANUTENÇÃO DO MESMO SERÃO COBRADOS DO CLIENTE.

EM CASO DE DÚVIDAS, PROBLEMAS OU SUGESTÕES ENTRE EM CONTATO ATRAVÉS DO NOSSO E-MAIL:
vendas.mktecheletrônica@gmail.com
WHATS: 51-983547295

TABELA DE VALORES PADRÕES PARA O VEÍCULO PARADO E COM O MOTOR AQUECIDO. ESTA TABELA SERVE APENAS COMO REFERÊNCIA, EM CASO DE PROBLEMAS NO SEU VEÍCULO LEVE O MESMO PARA UMA OFICINA MECÂNICA ESPECIALIZADA.		
ROTAÇÃO MARCHA LENTA	MIN: 810 rpm	MAX: 1000 rpm
TEMPO DE INJEÇÃO	MIN: 0.60 ms	MAX: 1.35 ms
TEMPERATURA ÁGUA (CTS)	MIN: 75 graus	MAX: 110 graus
AVANÇO DE IGNIÇÃO (SPK)	MIN: 6 graus	MAX: 25 graus
MOTOR DE PASSO	MIN: 5 passos	MAX: 40 passos
AJUSTE CO2	MIN: 1,4 volts	MAX: 2 volts
MAP	MIN: 0.8 volts	MAX: 1.45 volts
TPS (SEM ACIONAR)	MIN: 0.3 volts	MAX: 0.7 volts
PRESSÃO ATMOSFÉRICA	MIN: 4.2 volts	MAX: 5 volts
TENSÃO BATERIA	MIN: 12.5 volts	MAX: 14.5 volts
AFR (RELAÇÃO AR COMBUSTÍVEL)	MIN: 8	MAX: 15

TABELA DE VALORES TENSÃO DO SENSOR DE TEMPERATURA

10 GRAUS	1.31 VOLTS
20 GRAUS	1.59 VOLTS
30 GRAUS	1.84 VOLTS
40 GRAUS	2.10 VOLTS
50 GRAUS	2.35 VOLTS
60 GRAUS	2.62 VOLTS
70 GRAUS	2.88 VOLTS
80 GRAUS	3.16 VOLTS
90 GRAUS	3.41 VOLTS
100 GRAUS	3.69 VOLTS

LEITURA INTERNA DO MÓDULO DE INJEÇÃO (RESISTENCIA DO SENSOR + RESISTÊNCIA INTERNA DO MÓDULO)

NÃO É A MESMA LEITURA DO VALOR DE TENSÃO MEDIDA COM MULTÍMETRO DIRETO NO SENSOR DE TEMPERATURA.

BASE DE DADOS DOS MÓDULOS NO DASHBOARD:

3659 – MODULO APZJ 16133659 MONZA 1.8 MANUAL GASOLINA	9899 – MODULO AWXW 16159899; KADETT1.8 AUTOM. GAS	7399 – MODULO BAZZ 16177399 KADETT1.8 MANUAL ALC	7419 – MODULO BBAB 16177419 MONZA 2.0 MANUAL ALC KADETT2.0 MANUAL ALC
3679 – MODULO APZL 16133679 MONZA 1.8 MANUAL ALC	3709 – MODULO APZP 16133709 MONZA 2.0 AUTOM. GAS	3699 – MODULO AYBC 16133699 MONZA 2.0 MANUAL GAS	2949 – MODULO BKSY 16202949 MONZA 1.8 MANUAL GAS KADETT1.8 MANUAL GAS
7939 – MODULO ARXC 16137939 KADETT1.8 MANUAL GAS;	6009 – MODULO AYMN 16166009 MONZA 2.0 MANUAL ALC	3719 – MODULO AYBD 16133719 MONZA 2.0 MANUAL ALC	2829 – MODULO BKSJ 16202829 MONZA 2.0 MANUAL GAS KADETT2.0 MANUAL GAS
7959 – MODULO ARXF 16137959 KADETT1.8 MANUAL ALC	7409 – MODULO BBAA 16177409 MONZA 1.8 MANUAL ALC	5999 – MODULO AYMM 16165999 MONZA 2.0 MANUAL GAS KADETT2.0 MANUAL GAS	QUALQUER OUTRO VALOR NÃO CITADO ACIMA – MODULO NAO IDENTIFICADO